



*Anexa nr. 4 la Hotărârea Consiliului de Administrație nr. 25 din data de 26.05.2015*

***RAPORT PRIVIND STUDIILE  
UNIVERSITARE DE DOCTORAT  
2013 - 2014***

## CUPRINS

1. Obiectivele și Strategia IOSUD-UDJG .....	3
2. Cadru instituțional. Reorganizarea școlilor doctorale. Regulament de funcționare .....	3
3. Organizarea studiilor doctorale. Programe de studii doctorale. Planuri de învățământ .....	5
4. Conducători de doctorat și Doctoranzi .....	6
5. State de Funcții ale Școlilor doctorale .....	8
6. Proceduri și ghiduri pentru activități doctorale .....	9
7. Finanțarea studiilor doctorale. Venituri și cheltuieli .....	9
8. Rezultate ale activității doctorale .....	14
9. Creșterea vizibilității cercetării doctorale din UDJG .....	17
10. Propuneri dezvoltare pentru anul 2015 .....	18

## ANEXE

*Anexa 1.* Domenii de doctorat în care s-au desfășurat studii doctorale în IOSUD –UDJG, 2013-2014

*Anexa 2.* Organigrama IOSUD-UDJG, începând cu 1.10.2012

*Anexa 3.* Colectivele de conducători de doctorat afiliați la școlile doctorale din UDJG, 2013-2014

*Anexa 4.* Componența consiliilor de coordonare a activității IOSUD-UDJG

*Anexa 5.* Programa cadru de pregătire universitară avansată. Planuri de învățământ

*Anexa 6.* Repartizarea pe capitole de cheltuieli a fondurilor alocate studentului doctorand (Hotărare CSUD)

## ABREVIERI

MECS	- Ministerul Educației și Cercetării Științifice
CNATDCU	- Consiliul Național de Atestare a Titlurilor, Diplomelor și Certificatelor Universitare
IOSUD	- Instituție Organizatoare de Studii Universitare de Doctorat
CSUD	- Consiliul pentru Studiile Universitare de Doctorat
SD-I	- Școala Doctorală de Inginerie
SD-SSU	- Școala Doctorală de Științe Socio-Umane
CSD	- Consiliul Școlii Doctorale
CSD-I	- Consiliul Școlii Doctorale de Inginerie
CSD-SSU	- Consiliul Școlii Doctorale de Științe Socio-Umane
CA	- Consiliul de administrație

## 1. Obiective și Strategie

Studiile universitare de doctorat s-au desfășurat în Galați începând din anii '60 și '70 în domeniile *Microbiologie Tehnică și Chimie aplicată la alimente* și respectiv în *Construcții de nave* și *Construcții de mașini*. În peste 60 de ani de studii doctorale, învățământul superior din Galați a beneficiat de activitatea a peste 120 conducători de doctorat și au fost eliberate peste 1020 diplome de doctor în științe.

În prezent, Instituția Organizatoare de Studii Universitare de Doctorat - Universitatea "Dunărea de Jos" din Galați (IOSUD-UDJG) organizează doctorat științific în 13 domenii de doctorat grupate în patru domenii fundamentale: *Științe exacte* (Chimie), *Științe inginerești* (Inginerie mecanică, Inginerie industrială, Ingineria produselor alimentare, Ingineria sistemelor, Inginerie electrică, Calculatoare și tehnologia informației, Ingineria materialelor, Biotehnologii), *Științe economice* (Management, Economie) și *Științe umaniste* (Filologie, Istorie).

În acord cu prevederile legii 1/2011, ale codului studiilor universitare de doctorat și ale strategiei UDJG, Consiliul pentru studiile universitare de doctorat din UDJG (CSUD-UDJG) are următoarele **obiective strategice**:

- Asigurarea unui cadru stimulat, transparent și echitabil de desfășurare a studiilor și activităților doctorale în UDJG;
- Formarea de specialiști (doctori în științe) cu un nivel superior de competențe dobândite (științifice și de management al cercetării);
- Creșterea competitivității și vizibilității cercetării doctorale din UDJG;
- Consolidarea și dezvoltarea școlilor doctorale din UDJG.

În scopul realizării obiectivelor menționate, s-au întreprins următoarele **acțiuni și măsuri**:

1. Reorganizarea IOSUD-UDJG în școli doctorale pluridisciplinare, pentru creșterea potențialului științific, încurajarea colaborărilor și cercetărilor interdisciplinare;
2. Stimularea și monitorizarea doctoranzilor pentru un parcurs susținut al studiilor doctorale (3 ani, Bologna);
3. Acordarea de sprijin instituțional financiar și logistic pentru derularea activităților de doctorat și pentru diseminarea rezultatelor obținute;
4. Întocmirea de proceduri pentru utilizarea transparentă, la nivelul fiecărui doctorand, a finanțării alocate de la buget;
5. Organizarea de activități specifice pentru creșterea competitivității și vizibilității cercetării doctorale;
6. Dezvoltarea de programe de cercetare postdoctorale.

## 2. Cadru instituțional. Reorganizarea școlilor doctorale. Regulament de funcționare

### 2.1. Reorganizarea școlilor doctorale

În perioada raportată, în universitatea "Dunărea de Jos" din Galați (UDJG) s-au desfășurat activități de doctorat științific în **trei domenii fundamentale** (*Științe inginerești*, *Științe economice* și *Științe umaniste*), UDJG fiind recunoscută instituție organizatoare de studii universitare de doctorat pentru 13 domenii de doctorat: 1 domeniu de științe exacte (chimie), 8 domenii inginerești, 2 domenii economice și 2 domenii umaniste (Anexa 1).

Anterior perioadei raportate, între 2009 - 2011, a funcționat o singură școală doctorală pluridisciplinară incluzând toate domeniile de doctorat, iar la nivelul facultăților, conducătorii de doctorat alcătuiau *colective* pe domeniu/subdomeniu de doctorat, conform expertizei științifice a acestora. Școala doctorală era condusă de *Consiliul Școlii Doctorale*, format din *coordonatorii* aleși ai colectivelor de conducători de doctorat aferente fiecăruia din domeniile/subdomeniile la care Universitatea "Dunărea de Jos" organiza studii universitare de doctorat și 3(trei) reprezentanți ai

studentilor-doctoranzi de la forma de învățământ cu frecvență buget. Președintele Consiliului școlii doctorale era, de drept, prorectorul cu activitatea de doctorat.

Prin Decizia Rectorului Universității nr. 820/24.04.2012 completată cu decizia nr. 900/08.05.2012, studiile universitare de doctorat au fost reorganizate în cadrul a șapte școli doctorale, pe domenii/grupe de domenii înrudite:

1. **Școala doctorală de Ingineria Resurselor Animale și Vegetale** (Director – Prof.dr.ing. Gabriela BAHMIM); denumire modificată în **Școala doctorală de Știința și Ingineria Bioresurselor Alimentare** ( Decizia Rectorului nr.1253/19.06.2012).
2. **Școala doctorală de Inginerie Mecanică și Industrială** (Director – Prof.dr.ing. Ionel CHIRICĂ); denumire modificată în **Școala doctorală de Inginerie Mecanică și Industrială „Anghel Saligny”** (Decizia Rectorului nr. 1546/20.07.2012).
3. **Școala doctorală de Inginerie Electrică** (Director – Prof.dr.ing. Sergiu CARAMAN)
4. **Școala doctorală de Ingineria Materialelor și Nanotehnologii** ( Director– Prof.dr. Viorica MUȘAT).
5. **Școala doctorală de Științe Economice** (Director – Prof.dr. Daniela-Ancuța ȘARPE).
6. **Școala doctorală de Filologie** (Director – Prof.dr. Elena CROITORU); denumire modificată în **Școala doctorală de Filologie și Istorie** (Decizia Rectorului Universității nr. 900/08.05.2012).
7. **Școala doctorală de Științe Aplicate** (Director – Prof. dr. Constantin GHEORGHIȘ), înființată prin Decizia Rectorului nr. 900/08.05.2012, în completarea deciziei 820/24.04.2012.

În septembrie 2012 a fost organizat concursul de numire a directorului CSUD-UDJG. Începând din luna octombrie 2012, prin decizia Rectorului nr. 1940/12.09.2012, studiile universitare de doctorat s-au reorganizat în cadrul a două școli doctorale pluridisciplinare: **Școala Doctorală de Inginerie (SDI)** și **Școala Doctorală de Științe Socio-Umane (SDSSU)** (Anexa 2). SD-I reunește conducătorii de doctorat de la toate facultățile de inginerie și științe exacte, iar SD-SSU reunește conducătorii de doctorat de la facultățile cu profil economic și umanist (Anexa 3). În cadrul școlilor doctorale pluridisciplinare, conducătorii de doctorat alcătuiesc *colective* de conducători de doctorat care definesc un domeniu sau reunesc mai multe domenii înrudite, conform expertizei științifice a acestora (Anexa 3).

După reorganizarea în două Școli doctorale, activitatea IOSUD-UDJG este coordonată de *Consiliul pentru Studiile Universitare de Doctorat* (CSUD-UDJG) condus de directorul CSUD care este, de drept, prorectorul cu activitatea de doctorat din UDJG (Anexe 2 și 4A). Activitatea celor două școli doctorale este coordonată de către *Consiliile Școlilor Doctorale (CSD-I și CSD-SSU)* conduse fiecare de către un director, funcție echivalentă cu funcția de director de departament (Anexe 2 și 4B-C). Având în vedere numărul relativ mare de domenii de doctorat din cadrul unei școli doctorale, colectivele de conducători de doctorat dintr-un domeniu sau domenii înrudite sunt coordonate de către un *coordonator de domeniu* de doctorat numit de CSUD (Anexe 2 și 4B-C); coordonatorii de domeniu sunt invitați permanenți la ședințele CSUD.

Prin Hotărârea Senatului nr. 23/28.09.2012 s-a stabilit structura CSUD-UDJG: 15 membri, dintre care:

- 11 cu drept de vot (incluzând directorul CSUD), 5 membri fiind numiți prin decizia rectorului nr. 2477/09.10.2012, alți 4 membri au fost aleși de adunarea generală a conducătorilor de doctorat din 19.10.2012 și 1 membru a fost ales de adunarea generală a doctoranzilor;
- 4 membri onorifici, fără drept de vot. În prezent, din cele patru poziții de membri onorifici este ocupată doar o poziție, în persoana domnului prof. dr. ing. Emil CEANGĂ).

Prin hotărârea CSUD nr. 2/05.11.2012 a fost stabilită structura consiliilor școlilor doctorale, astfel:

- 7 membri CSD-SDI (5 conducători de doctorat și 2 doctoranzi aleși prin vot direct secret de adunarea conducătorilor de doctorat și respectiv adunarea doctoranzilor din SDI);
- 5 membri CSD-SDSSU (4 conducători de doctorat și 1 doctorand, aleși prin vot direct secret de adunarea conducătorilor de doctorat și respectiv adunarea doctoranzilor din SDSSU).

## 2.2. Regulamentul de funcționare

În perioada octombrie 2013 - mai 2014, a fost actualizat regulamentul pentru desfășurarea studiilor universitare de doctorat, în acord cu cadrul instituțional rezultat prin reorganizarea școlilor doctorale. Regulamentul IOSUD a fost aprobat prin Hotărârea CA nr. 5/25.03.2014 și prin Hotărârea de Senat nr. 12/10.04.2014. Elaborarea regulamentului a fost inițiată la nivelul colectivelor de conducători de doctorat din cele două școli doctorale (SDI și SDSSU), discutată și avizată de consiliile școlilor doctorale și de CSUD.

## 3. Organizarea studiilor doctorale. Programe de studii doctorale. Planuri de învățământ

### 3.1. Programe de studii doctorale

Doctoratul de tip științific organizat în UDJG are două componente, *Programul de studii universitare avansate (I)* și *Programul de cercetare științifică (II)*, ale căror activități sunt incluse în Programul individual de pregătire (*Anexa 1* la contractul de studii doctorale), pe care fiecare doctorand împreună cu conducătorul de doctorat trebuie să-l întocmească în primele trei luni de la semnarea contractului de studii.

*I. Programul de studii universitare avansate* este limitat la o perioadă cumulată de maximum trei luni, de preferat pe parcursul primului an de studii doctorale, și cuprinde frecventarea a minimum 2-3 discipline ale școlii doctorale sau alte forme de pregătire propuse de conducătorul de doctorat. Participarea doctorandului la cursuri organizate de școala doctorală este opțională, fiind stabilită de către conducătorul de doctorat; se poate opta între cursurile puse la dispoziție de școala doctorală din care face parte doctorandul sau cele organizate de către alte școli doctorale sau alte departamente sau facultăți din universitate sau din afara UDJG. În scopul sprijinirii dezvoltării competențelor științifice și de management al cercetării ale doctoranzilor, IOSUD-UDJG a organizat desfășurarea unor cursuri în cadrul **Programului de studii universitare avansate**. În acest scop a fost elaborată o programa cadru flexibilă de pregătire universitară avansată care să acopere domeniile de doctorat acreditate la UDJG (*Anexa 1*). Au fost stabilite două grupe de discipline: *discipline generale* și *discipline de specialitate*. Programa este adaptată și particularizată anual, conform necesităților specifice temelor de cercetare ale doctoranzilor admiși în anul respectiv, pe baza propunerilor directe ale conducătorilor de doctorat (*Anexa 5*).

Cursurile din planurile de învățământ ale școlilor doctorale au fost susținute de cadre didactice doctori din UDJG, conferențieri și profesori și s-au desfășurat în regim de plată cu ora (60 lei brut/ora), conform Hotărârii CA nr.35/ 12.07.2013.

*II. Programul de cercetare științifică, care trebuie să cuprindă minimum:*

- un raport de cercetare bibliografică și două rapoarte de cercetare științifică cu rezultate proprii, susținute în fața comisiei de îndrumare;
- realizarea a minimum două lucrări publicate în reviste indexate/cotate ISI și/sau BDI(B+);
- două participări cu lucrări la conferințe științifice naționale și/sau internaționale.

Pentru monitorizarea parcursului științific, studentul-doctorand întocmește anual un *Raport al activităților* realizate (Anexa 2 la contractul de studii doctorale) conform *Planului individual de pregătire* (Anexa 1 la contractul de studii). Neîntocmirea programului individual de activitate și/sau a raportărilor anuale, atrage după sine suspendarea (până la realizarea activităților respective) plății bursei și a indemnizației de conducere aferentă, putând să conducă în final la exmatricularea doctorandului.

#### 4. Conducători de doctorat și doctoranzi

Evoluția numărului de conducători de doctorat din UDJG care au avut doctoranzi în îndrumare în ultimii cinci ani este prezentată în Figura 1. În anii 2013 și 2014 au funcționat 54 (44 titulari și 10 pensionari/asociați) și respectiv 52 conducători (45 titulari și 7 pensionari/asociați). În ultimii cinci ani s-a produs o scădere continuă a numărului de conducători, determinată în primul rând de scăderea numărului de conducători pensionari (asociați) cu doctoranzi în îndrumare datorită faptului că aceștia nu au mai primit noi doctoranzi la admitere, asociată cu faptul că a scăzut numărul persoanelor nou intrate în sistem (după Legea 1/2011).

Evoluția numărului de doctoranzi bugetați (români și moldoveni), total și pe domenii de doctorat, înmatriculați în ultimii cinci ani este prezentată în Figura 2. Acest număr a scăzut drastic în anul 2011 (18 locuri bugetate), în urma ierarhizării universităților din 2011 (UDJG - categoria “Universități de educație și cercetare științifică”, Ordin 5262/2011), după care a crescut ca urmare a eforturilor conducerii UDJG.

Numărul de studenți doctoranzi români (buget și taxă), total și pe domenii de doctorat, raportați la finanțare la 1 octombrie, în perioada 2010-2014 este prezentat în Figura 3. Numărul mare de doctoranzi înmatriculați în domeniile *Inginerie industrială* și *Inginerie mecanică* este determinat de numărul mare de conducători din acest domeniu (~50% din numărul total) (Anexa 3). Semnificativ este faptul că raportul doctoranzi/conducători de doctorat a fost mai mare (cel puțin dublu) în domeniul științelor umaniste.

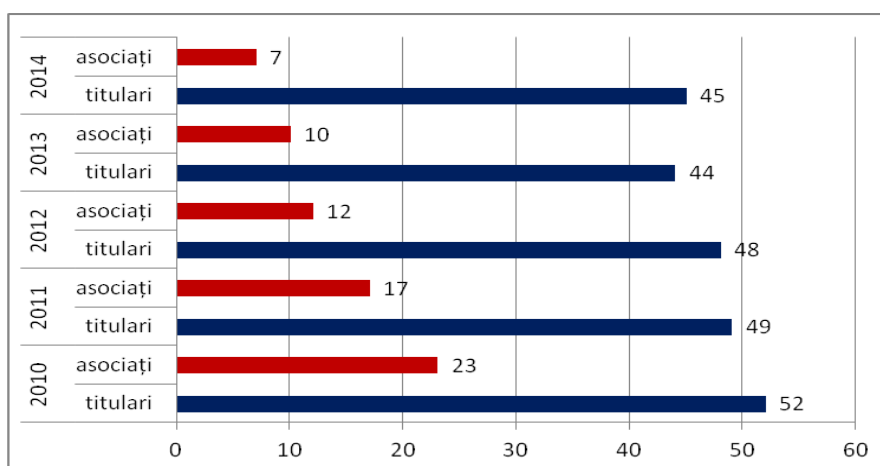

**Fig. 1.** Numărul total de conducători de doctorat (titulari și asociați) afiliați la școlile doctorale din UDJG, la începutul anului universitar, în perioada 2010-2014.

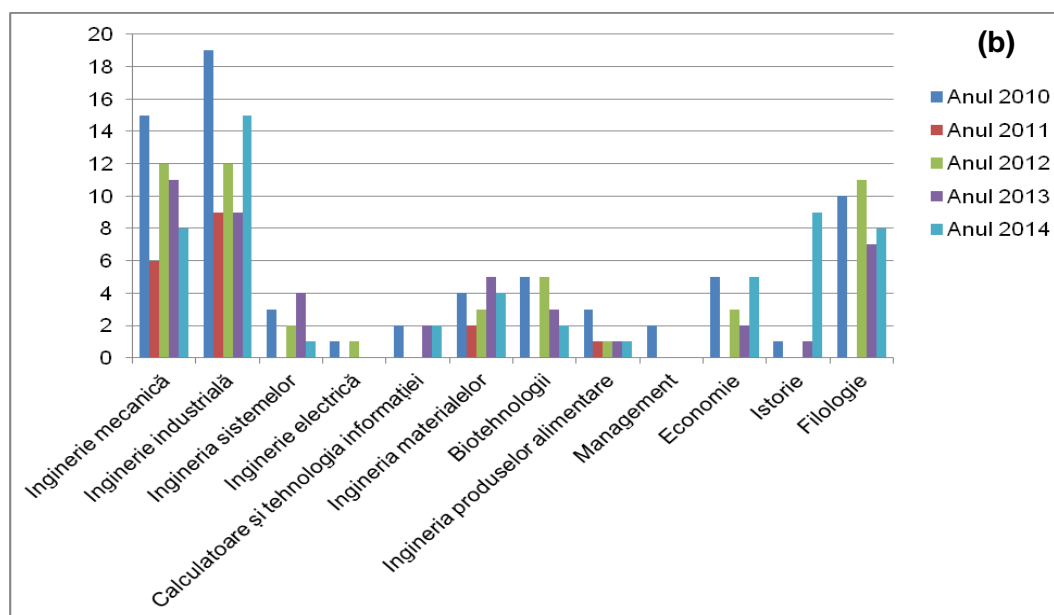
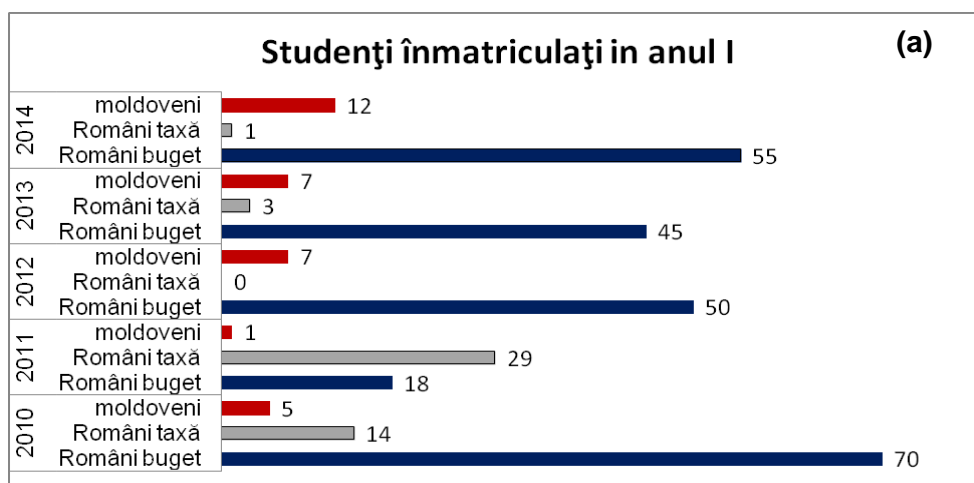

**Fig. 2.** Numărul de studenți-doctoranzi (**români și moldoveni**), total (a) și pe domenii de doctorat (b), înmatriculați în anul I, în perioada 2010-2014

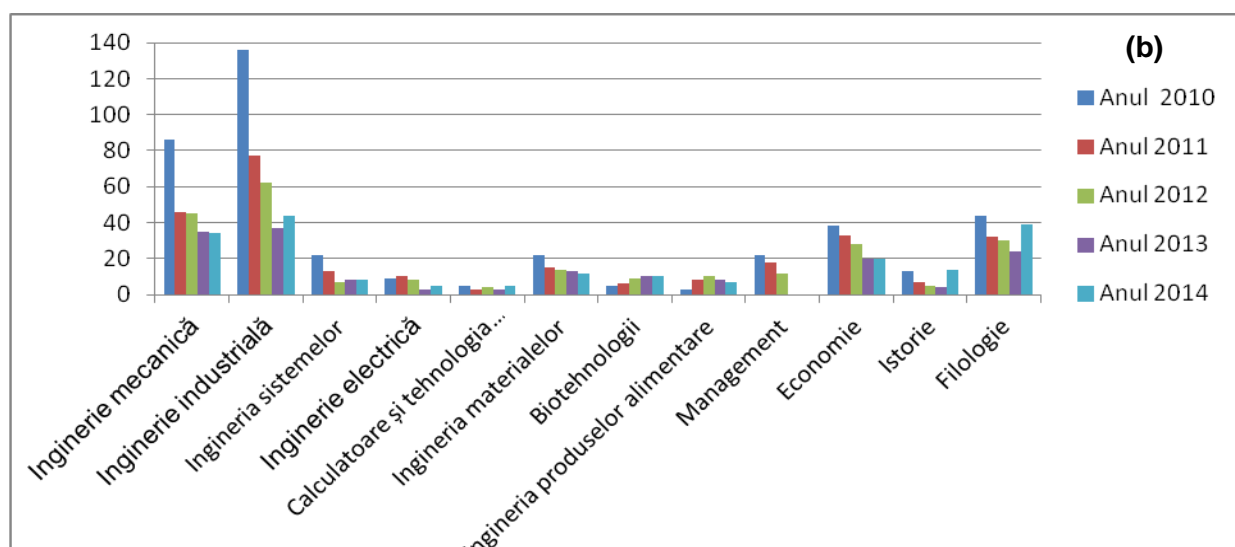

**Fig. 3.** Numărul de studenți doctoranzi **români (buget și taxa)**, total (a) și pe domenii de doctorat (b), raportați la finanțare la 1 octombrie, în perioada 2010-2014 (nu au fost raportați doctoranzii aflați temporar în întrerupere de studii aprobată de Senat)



Tabel 1. Numărul de studenți-doctoranzi *integrați în proiecte* POSDRU, în perioada 2010-2014

Nr. crt	Denumirea Proiectului POSDRU	Anul înmatriculării în proiect	Doctoranzi înmatriculați	Doctoranzi care au susținut public teza
1	TOP ACADEMIC	2010	60	49(2013-2014)
2	ExcelDOC	2014	25	5 (2014)
3	PERFORM	2014	10	5(2014)

## 5. State de funcții ale Școlilor doctorale

În anii 2013-2014, în IOSUD-UDJG activitățile legate de desfășurarea studiilor doctorale au fost incluse în următoarele state de funcții ale școlilor doctorale (câte unul pentru cele două școli CSD-I și CSD-SSU) (Tabel 1):

- State de funcții pentru activitatea de conducere de doctorat;
- State de funcții pentru activitatea de îndrumare de doctorat (membrii comisiilor de îndrumare);
- State de funcții pentru activități didactice incluse în Planul de învățământ al Școlilor doctorale.

Conform HCA 35/12.07.2013, aceste activități au fost plătite în regim de PO, cu următoarele tarife:

- 80 lei/ora, conducere student-doctorand bugetat;
- 40 lei/ora, conducere student-doctorand la taxa;
- 40 lei/ora , îndrumare student-doctorand bugetat;
- 0 lei/ora , îndrumare student-doctorand la taxă;
- 60lei/ora, cursuri.

Nu au existat norme de bază, activitățile din aceste state au fost plătite în regim de plată cu ora .

Activitățile didactice desfășurate de studenții-doctoranzi, în limita celor 4-6 ore/săptămână prevăzute de lege, au fost incluse în statele de funcții ale departamentelor/facultăților în care își desfășoară activitatea de bază conducătorii de doctorat sau în alte facultăți (Facultatea Transfrontaliera de la Cahul), ca o contribuție la susținerea financiară a facultăților din UDJG (Tabel 2).

Tabel 1. Sinteza datelor din statele de funcții ale școlilor doctorale

Nr. crt.	Școala doctorală	Stat de funcții	Număr de persoane		Număr de norme		Număr de ore/luna	
			2013-2014	2014-2015	2013-2014	2014-2015	2013-2014	2014-2015
1.	SD-I	Conducători de doctorat	42	37	9	9	250	246
		Comisii de îndrumare	125+2 externi	120+9 externi	9	10	233	273
		Cursuri	13	9	9	-	54*	-
2.	SD-SSU	Conducători de doctorat	9	9	3	4	92	154
		Comisii de îndrumare	30	33 + 1 extern	5	4	78	150
		Cursuri	5	5	5	-	18*	-
<b>TOTAL</b>			<b>224</b>	<b>213</b>	<b>40</b>	<b>27</b>	<b>719</b>	<b>895</b>

\* În anul calendaristic 2013 s-au efectuat și au fost plătite și orele prevăzute în statul de funcții din anul universitar 2012-2013 (142 ore la SD-I și 64 ore la SD-SSU).

Tabel 2. Activități didactice neplătite desfășurate de studenții-doctoranzi

Școala doctorală	2013-2014		2-14-2015		
	Număr ore didactice/săptămână	Valoare estimată* (lei/săpt.)	Număr ore didactice/săptămână	Nr. ore Cahul/săptămână	Valoare estimată* (lei/săpt.)
SD-I	167	4.175	238(48 fiind practică la SIA)	103,5	5.950+2.484 (Cahul)
SD-SSU	60	1.500	95		2.375
<b>TOTAL</b>	<b>227</b>	<b>5.775</b>	<b>436,5</b>		<b>10.809</b>

\* Valoarea a fost calculată cu 25lei/oră (PO asistent)



## 6. Proceduri și ghiduri pentru activități doctorale

Pentru monitorizarea activității doctoranzilor și asigurarea unui cadru stimulat, transparent și echitabil de desfășurare a activităților doctorale, în anul 2013 s-au elaborat următoarele proceduri privind desfășurarea activităților de doctorat în UDJG:

- **Procedura privind raportarea îndeplinirii activităților din Planul Individual de activitate al doctorandului**, care prevede depunerea unui Raport Anual de Evaluare (RAE) a activităților realizate în anul anterior, cu prezentarea gradului de îndeplinire a acestor activități, semnat de doctorand, conducător și comisia de îndrumare. În cazul nerealizării acestui raport, se procedează la suspendarea temporară a plății bursei doctorandului și a plății indemnizației de conducere de doctorat, până la depunerea raportului restant.
- **Proceduri operaționale pentru gestionarea resurselor bugetare ale școlilor doctorale:**
  - Procedura pentru achiziția de materiale și servicii ;
  - Procedura pentru plata taxelor de publicare și participare la conferințe a doctoranzilor;
  - Procedura pentru cheltuieli de deplasare a doctoranzilor.
- **Procedura privind susținerea publică a tezei de doctorat** în UDJG, incluzând și responsabilitățile președintelui comisiei de susținere publică.
- **Procedura de transmitere la MEN a dosarelor și a tezei de doctorat** susținute în UDJG
- **Ghidul privind tehnoredactarea, indexarea și tipărirea tezelor de doctorat** susținute în UDJG. Începând cu 1 octombrie 2013, în UDJG tezele de doctorat se redactează într-un format unic, au o copertă unică personalizată și sunt indexate pe domenii de doctorat, astfel:
  - Domeniul ȘTIINȚE INGINEREȘTI: **Seriile I1 - I8** (Biotehnologii, Calculatoare și tehnologia informației, Inginerie electrică, Inginerie industrială, Ingineria materialelor, Inginerie mecanică, Ingineria produselor alimentare, Ingineria sistemelor);
  - Domeniul ȘTIINȚE ECONOMICE: **Seriile E 1 - E 2** (Economie, Management);
  - Domeniul ȘTIINȚE UMANISTE: **Seriile U1-U3** (Filologie- Engleză, Filologie-Română, Istorie).
- **Procedura de utilizare a echipamentelor de microscopie electronică din UDJG**

## 7. Finanțarea studiilor doctorale. Venituri și cheltuieli

În baza execuției bugetului de venituri și cheltuieli la datele de 31 decembrie 2013 și 2014, situația financiară a IOSUD-UDJG pe anii 2013 și 2014, pe surse de finanțare și tipuri de cheltuieli, este următoarea:

**I. Totalul veniturilor** încasate în cursul anilor 2013 și 2014 din activități doctorale a însumat **2.046.739** lei în anul calendaristic 2013 și **2.031.437** lei în 2014 și au fost realizate astfel (Tabel 3):

- venituri aferente finanțării de bază virate de către M.E.C.S. în baza Contractului instituțional în sumă de 1.924.659 lei în anul 2013. Deoarece în anul 2014, în contractul instituțional nu a existat defalcată finanțarea pe studii doctorale și pe doctorand, conducerea UDJG a hotărât alocarea aceleiași sume din anul 2013, adică tot 1.924.659 lei.
- venituri realizate din taxe în sumă de 122.080 lei în 2013 și 106.779 în 2014.

Studiile universitare de doctorat au fost finanțate și din fonduri ale proiectelor POSDRU TOP ACADEMIC (finalizat în dec. 2013), PERFORM și ExcelDOC (demarate în mai 2014) (Tabel 4).

### II. Cheltuieli

Începând din anul 2013, 75% din fondurile încasate destinate pregătirii doctorale au fost gestionate de școlile doctorale în care își desfășoară activitatea doctoranzii, 25% (regie) rămânând la dispoziția conducerii UDJG pentru utilități și alte cheltuieli generale (Tabel 3, Fig 4). La nivelul universității, gestiunea privind cheltuirea sumelor alocate școlilor doctorale s-a ținut pe două capitole mari: **Cheltuieli de personal (Salarii)** și **Cheltuieli școală doctorală** (Tabel 3). Suma corespunzătoare

salariilor aferente școlilor doctorale se compune din indemnizația de conducere a celor trei directori ai CSUD, CSD-I și CSD-SSU, plata activităților de conducere și îndrumare a studenților-doctoranzi, plata cadrelor didactice care au predat cursurile incluse în planurile de învățământ ale școlilor doctorale și plata indemnizațiilor membrilor comisiilor de susținere publică a tezei de doctorat. Capitolul "Cheltuieli" include atât *cheltuielile efectuate direct de doctoranzi* (achiziția de materiale, servicii/analize, taxe de participare conferințe, taxe publicare lucrări, deplasări la conferințe), cât și cheltuielile cu deplasarea și cazarea referenților pentru susținerea publică a tezei de doctorat, precum și cheltuieli legate de întreținerea și funcționarea laboratorului de microscopie electronică, de organizarea conferinței școlilor doctorale.

**Totalul cheltuielilor** plătite efectiv în cursul anilor 2013 și 2014 a însumat **917.039 lei** (2013) și **1.054.643 lei** (2014) și are următoarea structură (Tabel 3, Fig. 5-6):

- Cheltuieli de personal care reprezintă cheltuieli cu salariile, în sumă de 761.718 lei (2013) și respectiv 933.736 lei (2014), reprezentând 50% (2013) și 60% (2014), din totalul sumelor alocate școlilor doctorale;
- Cheltuieli școală doctorală (diverse) în sumă de 155.321 lei (2013) și respectiv 120.907 lei (2014), reprezentând 10% (2013) și 8% (2014), din totalul sumelor alocate școlilor doctorale.

**III. Bilantul venituri-cheltuieli** se prezintă astfel (Tabel 3, Fig. 7):

- Total cheltuieli școli doctorale: 917.039 lei (2013) și 1.054.643 lei (2014, reprezentând 45% (2013) și 52% (2014) din totalul încasărilor;
- Total regie UDJG: 511.685 lei (2013) și respectiv 507.860 lei (2014), reprezentând 25% (2013, 2014) din totalul încasărilor;
- Sold de 618.015 și respectiv 468.934 lei, reprezentând 30% (2013) și 23% (2014) din totalul încasărilor.

În Figurile 4-7, se evidențiază ponderea diferitelor cheltuieli în cadrul sumelor totale încasate (Figurile 4 și 7) și a sumelor alocate Școlilor Doctorale (75% din total încasări) (Figurile 5 și 6).

În acord cu "*Metodologia de alocare a fondurilor bugetare pentru finanțarea de bază și finanțarea suplimentară pentru anul 2012*" elaborate de Consiliul Național pentru Finanțarea Învățământului Superior, s-a realizat pentru doctoranzii bugetați o distribuire a alocației bugetare pe capitole de cheltuieli, incluzând sume pentru achiziții de materiale și servicii necesare desfășurării activității de cercetare, plata deplasărilor și a taxelor de participare la conferințe (Anexa 6). Evidența și gestionarea alocațiilor bugetare se face individual, pentru fiecare student-doctorand din cadrul celor două școli doctorale, în baza unei proceduri operaționale validată prin Hotărârea CSUD nr 3/2013 și aprobată de Rector în septembrie 2013. În baza acestei hotărâri, doctoranzii în stagiul de la cele două școli doctorale din UDJG, au solicitat și efectuat cheltuieli directe pentru materiale, servicii, taxe de participare/publicare și deplasări la conferințe în valoare de **65.098,6 lei** în anul calendaristic 2013 și **77.290,5 lei** în 2014. O repartizare a acestor cheltuieli pe facultăți este prezentată în Figura 8.

În perioada 2013 - 2014 au fost finanțate din fondurile școlilor doctorale un număr de 196 și respectiv 82 ore de curs și activități practice în cadrul programului de Studii universitare avansate cu doctoranzii din anul I (înmatriculați la 1 octombrie 2012 și 1 octombrie 2013) (incluse în Statul de funcții 2013-2014), plătite în regim de plată cu ora (60 lei/ora, Hotărâre CA nr. 35/12.07.2013). Pentru doctoranzii înmatriculați în anul 2014 nu s-au mai organizat cursuri, unul dintre motive fiind și desfășurarea proiectelor POSDRU în cadrul cărora s-au organizat mai multe cursuri și activități suport.

**ROMÂNIA**  
**MINISTERUL EDUCAȚIEI ȘI CERCETĂRII ȘTIINȚIFICE**  
**UNIVERSITATEA „DUNĂREA DE JOS” DIN GALAȚI**



**Instituție Organizatoare de Studii Universitare de Doctorat – IOSUD-UDJG**

*Tabel 3. Situația financiară a veniturilor și cheltuielilor aferente activităților doctorale din IOSUD-UDJG, în perioada 2013-2014*

Anul financiar	Încasări (Lei)			Repartizarea generală a sumelor totale încasate (Lei) (v. Fig. 4)		Repartizarea pe capitole de cheltuieli a sumei alocate Școlilor Doctorale (75% din total încasări) (Lei) (v. Fig.5)			Bilanț general (100% din total încasări) (Lei) (v. Fig.6)			
	Buget MECS	Taxe	TOTAL	Regie UDJG (25%)	Școli doctorale (75%)	Salarii	Cheltuieli Diverse*	Sold (Suma rămasă la sfârșitul anului)	Salarii	Cheltuieli Diverse	Sold	Regie UDJG
<b>2013</b>	1.924.659	122.080	<b>2.046.739</b>	511.685	1.535.054	761.718	155.321	618.015	761.718**	155.321	<b>618.015</b>	<b>511.685</b>
<b>2014***</b>	1.924.659	106.779	<b>2.031.437</b>	507.860	1.523.577	933.736	120.907	468.934	933.736**	120.907	<b>468.934</b>	<b>507.860</b>

\* Include cheltuielile efectuate direct de doctoranzi (achiziția de materiale, servicii/analize, taxe de participare conferințe, taxe publicare lucrări, deplasări la conferințe) și cheltuielile cu deplasarea și cazarea referenților pentru susținerea publică a tezei de doctorat, cheltuieli cu laboratorul SEM, etc.

\*\* Suma pentru anul 2014 include și o restanță de plată din 2013.

\*\*\* Deoarece în anul 2014, în contractul instituțional cu MECS nu a existat defalcată finanțarea pe studii doctorale și pe doctorand, conducerea UDJG a hotărât alocarea aceleiași sume din anul 2013 pentru doctoranzii bursieri în stagi.

*Tabel 4. Proiecte POSDRU pentru stagii doctorale și postdoctorale*

Nr. crt.	Program Nr. contract finanțare	Titlu proiect	Director proiect	Durata	Buget UDJG Lei (pe toată perioada)
1.	POSDRU/107/1.5/S/76822	Calitatea și continuitatea formării în cadrul ciclului de studii doctorale <b>TOP ACADEMIC</b>	Prof.dr.ing. Georgescu Puiu-Lucian	01.10.2010-30.09.2013	19.051.159,68
2.	POSDRU/159/1.5/S/138963	Performanță sustenabilă în cercetarea doctorală și postdoctorală - PERFORM	Prof.dr.ing. Georgescu Puiu-Lucian	08.04.2014-7.10.2015	6.282.731,00
3.	POSDRU / 159/1.5/S/132397	Excelență în cercetare prin burse doctorale și postdoctorale (ExcelDOC),	Prof.dr. Viorica Mușat , Prof.dr. Maria Vlad	08.04.2014-07.10.2015	2.196.731,15

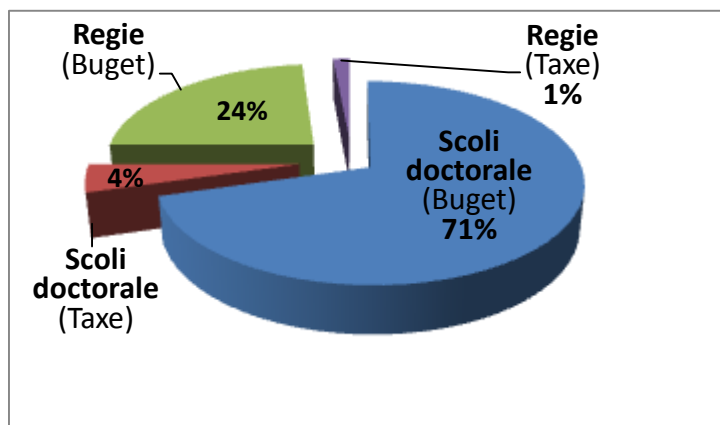

Fig. 4. Repartizarea generală a sumei totale încasată de UDJG din activitatea doctorală, în 2013 și în 2014

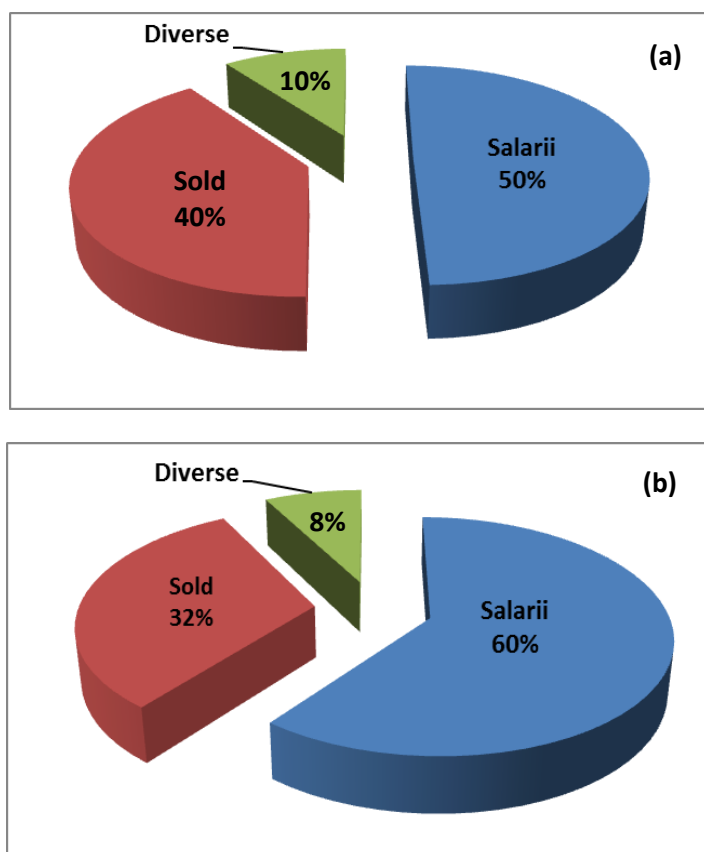
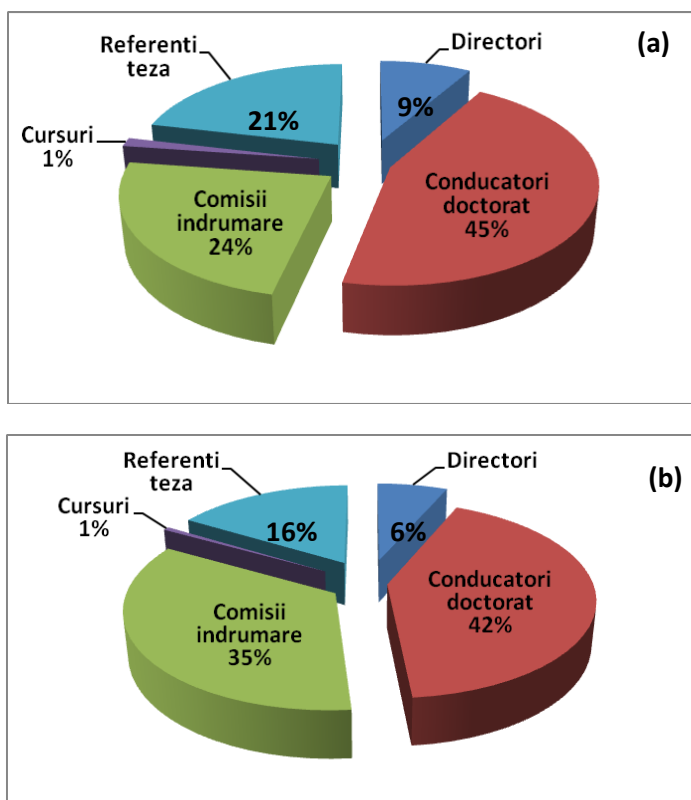
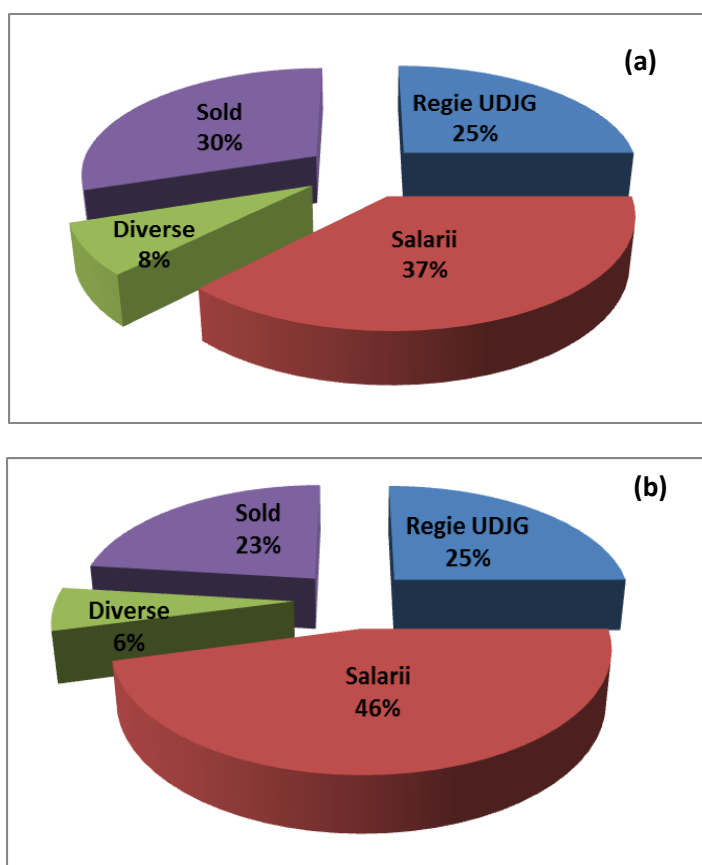

Fig. 5. Repartizarea pe capitole a sumelor alocate Școlilor Doctorale, în 2013 (a) și 2014 (b)



**Fig.6.** Structura cheltuielilor cu salariile, în 2013 (a) și 2014 (b)



**Fig. 7.** Bilanț general privind utilizarea sumelor încasate de UDJG din activități doctorale

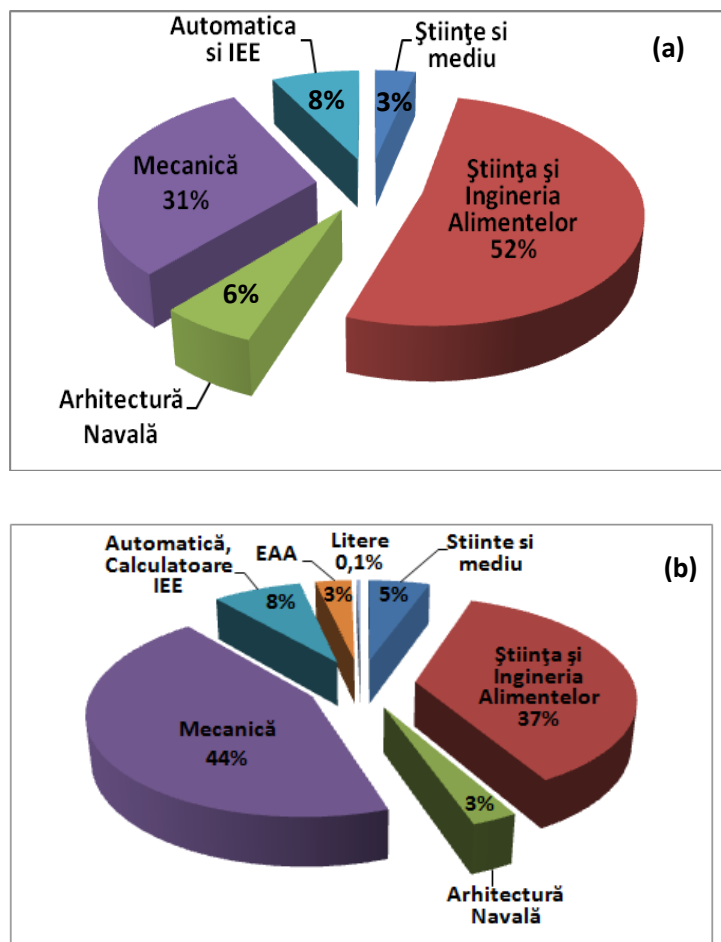

**Fig. 8.** Reparizarea pe facultăți a sumelor cheltuite direct de doctoranzi, incluse în capitolul “Cheltuieli diverse”

## 8. Rezultate ale activității doctorale.

### 8.1. Lucrări publicate. Teze de doctorat. Proiecte de cercetare

*Tabel 5.* Lucrări publicate și prezentate cu autori doctoranzi din UDJG\*

Facultatea	2013				2014			
	Articole ISI	Conferințe ISI	Articole B+	Articole BDI	Articole ISI	Conferințe ISI	Articole B+	Articole BDI
Științe și Mediu	5	9	9	5	5	8	10	10
Mecanică	9	12	18	18	23	34	1	25
Ingineria Materialelor și a Mediului	4	2	4	1	7	5	0	14
Știința și Ingineria Alimentelor	6	2	0	41	15	1	5	30
Automatică, Calc., Ing. Electrică și Electronica	1	5	0	1	4	1	0	2
Arhitectură Navală	0	0	0	0	0	1	1	6
Economie și Administrarea Afacerilor	0	3	0	9	0	0	0	1
Litere	0	1	2	4	1	0	4	5

\* Situația nu este completă (cel mai probabil), fiind întocmită pe baza datelor trimise de o parte a conducătorilor și prin consultarea raportărilor la cercetare



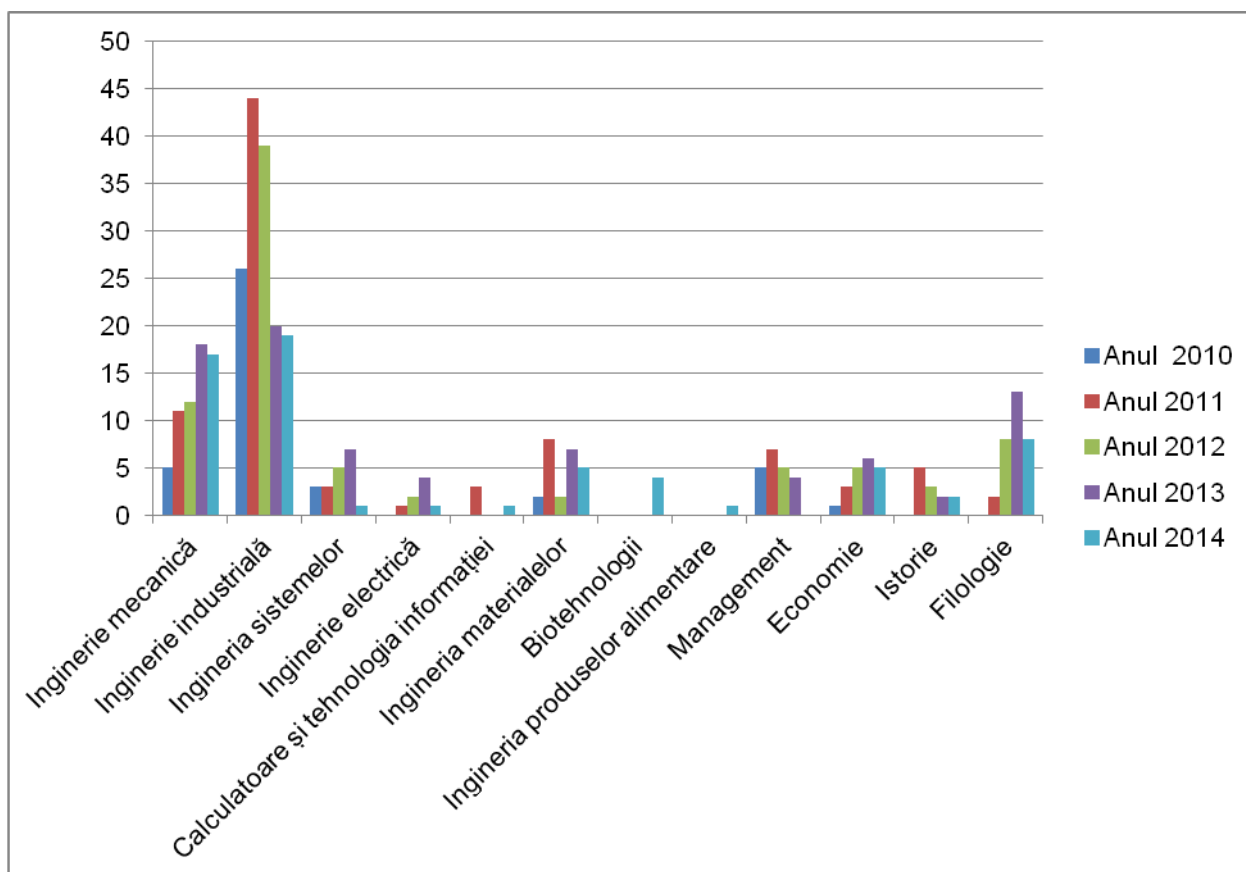

**Fig. 9.** Teze susținute (buget + taxă) pe domenii de doctorat, în perioada 2010-2014

În perioada 2013-2014, în IOSUD-UDJG au fost realizate doar două teze în cotelă internațională și una în cotelă națională (Tabel 6).

*Tabel 6.* Teze realizate în cotelă

Nr crt	Domeniul de studii univ. de doctorat	Universitatea parteneră	Țara	Anul încheierii cotelilei	Doctorand/ Conducator	Facultatea	Data la care s-a susținut public teza
1.	Filologie	Universite Paris Ouest Nanterre la Defense	Franța	2010	ALEXANDRU N. ANCA (CĂLIN)/ Prof. N. IOANA	Litere	17.10.2013
2.	Ingineria materialelor	University of Applied Sciences of Mönchengladbach	Germania	2011	IBĂNESCU I. MARIANA (BUȘILĂ)/ Prof. V. MUSAT	Știința Materialelor și Mediu	21.11.2013
3.	Istorie	Universitatea "Al.I.Cuza" din Iași	România	2011	MATEI M. VALENTINA/ Prof. I. CÂNDEA	Istorie, Filozofie și Teologie	27.11.2013
4.	Ingineria Sistemelor	Ecole Nationale Veterinaire Agroalimentaire et de L'Alimentation Nantes	Franța	2011	DUMTRAȘCU A. GEORGE/ Prof.S.CARAMAN	ACIEE	Fără susținere publică

**46 de doctoranzi** au fost implicați cu **contract de muncă în proiecte de cercetare**, în perioade incluzând anii 2013, 2014.

## 8.2. Rezultate ale doctoranzilor integrați în proiecte POSDRU

În cadrul proiectului *Calitatea și continuitatea formării în cadrul ciclului de studii doctorale - TOP ACADEMIC* - Cod proiect POSDRU/107/1.5/S/76822, grupul țintă a fost constituit din 60 de studenți-doctoranzi din UDJG. În Tabelul 7 și Figura 10 este prezentată situația publicațiilor înregistrate, având ca autori și co-autori membri ai grupului țintă, doar în ultimele două raportări aferente anului 2013.

Tabel 7. Numărul publicațiilor declarate și înregistrate de către membrii grupului țintă al proiectului TOP ACADEMIC, în anul 2013

Numarul raportării	Raportare VI	Raportare VII	Total publicații
Articole ISI	13	17	30
Articole BDI	34	62	96
Articole B+	16	20	36

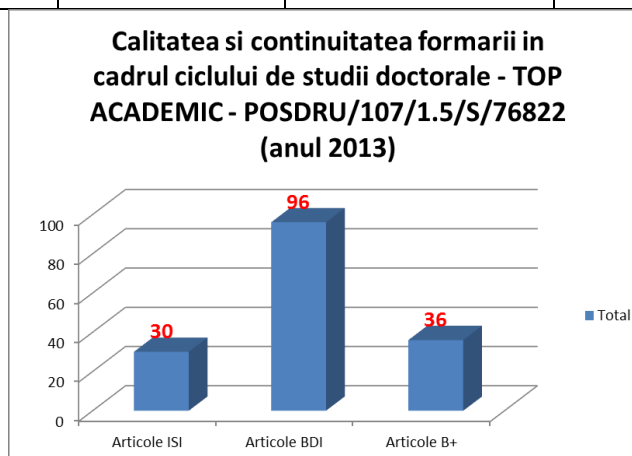
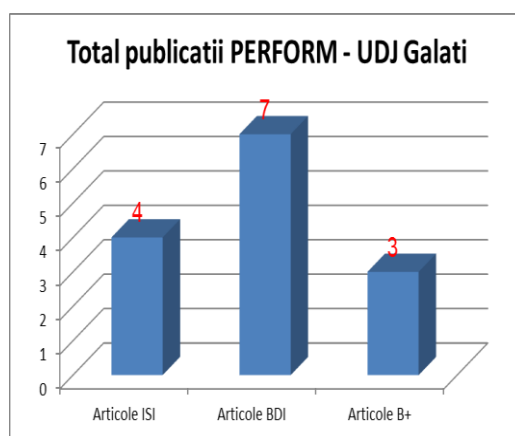

Fig. 10. Publicații ale membrilor grupului țintă al proiectului TOP ACADEMIC, în anul 2013

În cadrul proiectului POSDRU/159/1.5/S/138963 **PERFORM-Performanța sustenabilă în cercetarea doctorală și post doctorală**, început în mai 2014, situația publicațiilor înregistrate având ca autori și co-autori membri ai grupului țintă doctoranzi UDJG este prezentată în Tabel 8 și Figura 11. S-au luat în considerare doar primele trei raportări aferente anului 2014.

**Tabel 8.** Numărul publicațiilor declarate și înregistrate de către membrii grupului țintă al proiectului **PERFORM**, în anul **2014**

Facultatea	2013				2014			
	Articole ISI	Conferințe ISI	Articole B+	Articole BDI	Articole ISI	Conferințe ISI	Articole B+	Articole BDI
Științe și Mediu	5	9	9	5	5	8	10	10
Mecanică	9	12	18	18	23	34	1	25
Ingineria Materialelor și a Mediului	4	2	4	1	7	5	0	14
Știința și Ingineria Alimentelor	6	2	0	41	15	1	5	30
Automatică, Calc., Ing. Electrică și Electronica	1	5	0	1	4	1	0	2
Arhitectură Navală	0	0	0	0	0	1	1	6
Economie și Administrarea Afacerilor	0	3	0	9	0	0	0	1
Litere	0	0	0	35	0	0	0	103
Istorie, Filosofie și Teologie	0	0	0	1	0	0	0	1



**Fig. 11.** Publicații ale membrilor grupului țintă al proiectului **PERFORM**, în anul **2014**

În primele 3 rapoarte în cadrul proiectului PERFORM, numărul de publicații ISI a trecut de 37 (însurat pentru toți partenerii din proiect), în primul an de implementare.

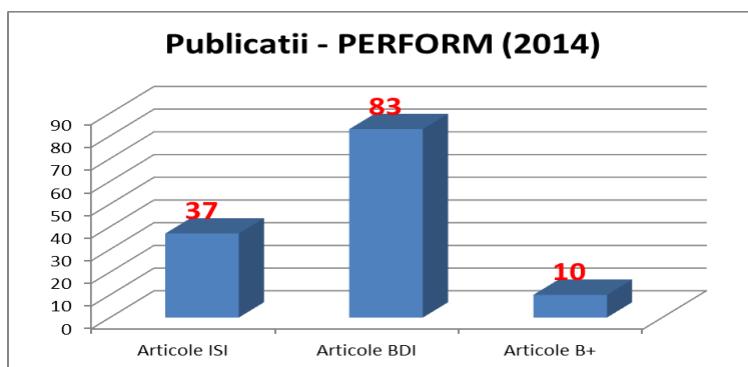

**Fig. 12.** Publicații ale membrilor grupului ținta al proiectului **PERFORM** (totați partenerii) în anul **2014**

În cadrul proiectului POSDRU /159/1.5/S/132397 **ExcelDOC -Excelență în cercetare prin burse doctorale și postdoctorale**, desfășurat de UDJG în parteneriat cu Universitatea POLITEHNICA București începând din luna mai 2014, grupul tinta este format de 25 studenți doctoranzi. Rezultatele obținute de membrii grupului tinta sunt prezentate în Tabelul 9.

*Tabel 9.* Numărul publicațiilor declarate și înregistrate de către doctoranzii din grupul țintă al proiectului POSDRU /159/1.5/S/132397 **EXCELDOC**, în anul **2014**

Grup tinta UDJG	ISI	BDI	Conferinte ISI
Numar publicatii	9	19	27

### 9. Creșterea vizibilității cercetării doctorale din UDJG.

Pentru creșterea vizibilității cercetării doctorale din UDJG și pentru dezvoltarea relațiilor de colaborare cu colective de cercetare din universități și institute din țară și străinătate, pe lângă alte activități, în anul 2013 s-a inițiat desfășurarea anuală a unei Conferințe științifice a școlilor doctorale din UDJG (CSSD-UDJG).

Ediția 1 - CSSD-UDJG 2013, 16-17 mai 2014 ([www.cssd-udjg.ugal.ro](http://www.cssd-udjg.ugal.ro)) a inclus trei workshop-uri, o sesiune de conferințe plene invitate și sesiuni de prezentări științifice ale doctoranzilor (șase secții: S 1 - Inginerie mecanică/industrială/Inginerie electrică, S 2 - *Ingineria produselor alimentare, biotehnologii, acvacultură și pescuit*, S3 - Materiale funcționale și nanotehnologii, S4 - Științe aplicate și mediu, S5 - Filologie și Istorie, S6 - Științe economice):

Workshop 1. *Competitivitatea cercetării doctorale din UDJG. Retrospectivă, prezent și perspective*

Workshop 2. *Perspective privind posibilitățile de angajare a forței de muncă înalt calificate*

Workshop 3. *Particularități ale domeniului filologie*

Au fost prezentate 8 conferințe în plen, 8 conferințe invitate, 74 lucrări orale și 53 lucrări poster, a căror rezumate au fost publicate într-un volum editat în limba engleză ([http://www.cssd-udjg.ugal.ro/Book\\_of\\_abstracts\\_CSSD\\_UDJG\\_Ed1.pdf](http://www.cssd-udjg.ugal.ro/Book_of_abstracts_CSSD_UDJG_Ed1.pdf)). S-au acordat doctoranzilor premii în valoare totală de 7000 lei.

O parte dintre lucrările prezentate în secțiunile de CSSD-UDJG 2013 au fost publicate în următoarele reviste (categoria B+), urmând procedura standard de recenzie a fiecărui jurnal:

1. Annals of "Dunarea de Jos" University of Galati, Fascicle II. MATHEMATICS, PHYSICS, THEORETICAL MECHANICS, ISSN 2067-2071, Vol.V(XXXVI), Nr.1/2013, [http://www.phys.ugal.ro/Annals\\_Fascicle\\_2](http://www.phys.ugal.ro/Annals_Fascicle_2)

2. Annals of "Dunarea de Jos" University of Galati, Fascicle IX. METALLURGY AND MATERIALS SCIENCE, ISSN 1453-083X, Nr. 2/2013, <http://www.fimm.ugal.ro/new/index.php/annals/the-journal>

3. Annals of "Dunarea de Jos" University of Galati, Fascicle I. ECONOMICS AND APPLIED INFORMATICS, ISSN 1584-0409, Nr. 1/2013, <http://www.eia.feaa.ugal.ro>

4. Annals of "Dunarea de Jos" University of Galati, Fascicle VII. FISHERIES, AQUACULTURE&ENVIRONMENTAL SCIENCE, ISSN 2344- 3979, Vol. 1/2013.

Ediția 2 - CSSD-UDJG 2014, 16-17 mai 2014 ([www.cssd-udjg.ugal.ro](http://www.cssd-udjg.ugal.ro)) a avut ca invitați (profesori și cercetători) și participanți (doctoranzi) din universități și institute de cercetare din țară în cadrul unei sesiuni de conferințe plenare invitate și șase secțiuni de prezentări științifice. În paralel cu sesiunile de comunicări științifice au fost organizate și trei workshop-uri:

Workshop 1. Doctoratul în științe - premiză și oportunitate în construirea unei cariere de succes

Workshop 2. Școlile doctorale și mediul de afaceri parteneriat de cercetare științifică viabil

Workshop 3. Interferențe culturale în spațiul european

În paralel cu sesiunile de comunicări științifice au fost organizate și mici expoziții ale unor centre de cercetare din UDJG și ale unor firme de aparatură de cercetare. A existat un mic stand al Bibliotecii UDJG. De asemenea, în seara zilei de 16 mai 2013 s-a desfășurat un program artistic realizat de departamentul de teatru din cadrul Facultății de Arte din UDJG.

Primele doua ediții ale conferinței au fost organizate fără taxă de participare, fiind sponsorizate de școlile doctorale din IOSUD-UDJG, de proiectul POSDRU TOP ACADEMIC Nr.76822/2010 (numai ediția 1 - 2013), de proiecte de cercetare derulate în UDJG (ERA-NET *MULTINANOWIRES* și PN II-MIII-Capacitati *POINTS*), de IPA Galați și de firme de comercializare aparatură de cercetare (NITECH NanoTEAM, CROMATEC, ANKERSMID).

## 10. Propuneri dezvoltare pentru anul 2015

- Reanalizarea Programului individual de studii avansate și **reintroducerea Sistemului European de Credite Transferabile** (European Credit Transfer System - ECTS), în vederea facilitării realizării de teze în cotelă internațională
- Creșterea numărului de **acorduri bilaterale naționale și internaționale** pentru realizarea de teze în cotelă internațională
- Identificarea principalelor **domenii de cercetare doctorală** din UDJG și a unor **domenii prioritare** care să fie **dezvoltate, susținute**
- Dezvoltarea **infrastructurii de cercetare** accesibilă doctoranzilor, cu prioritate pentru domeniile care nu au beneficiat de suport din partea UDJG
- Amenajarea de **spații dedicate școlilor doctorale** și CSUD
- Analiza și optimizarea modului de desfășurare a **activităților didactice de către doctoranzi**
- Completarea numărului de **membri onorifici** ai CSUD
- Realizarea unui **site al Școlilor doctorale**
- Realizarea unui **sistem de autoevaluare internă**.

Avizat de membrii CSUD – UDJG prezenți la întâlnirea din data de 24. 04.2015

**ANEXA Nr. 1**

**Domenii de doctorat în care s-au desfășurat studii doctorale în IOSUD –UDJG, 2013-2014**  
**IOSUD – UNIVERSITATEA „DUNĂREA DE JOS” DIN GALAȚI**

**A. ȘCOALA DOCTORALĂ DE INGINERIE**

Nr. crt.	DOMENIUL DE STUDII UNIVERSITARE DE DOCTORAT	FACULTATEA
1.	BIOTEHNOLOGII	ȘTIINȚA ȘI INGINERIA ALIMENTELOR



<b>Nr. crt.</b>	<b>DOMENIUL DE STUDII UNIVERSITARE DE DOCTORAT</b>	<b>FACULTATEA</b>
2.	<b>CALCULATOARE ȘI TEHNOLOGIA INFORMAȚIEI</b>	AUTOMATICĂ, CALCULATOARE, INGINERIE ELECTRICĂ ȘI ELECTRONICĂ
3.	<b>INGINERIA MATERIALELOR</b>	INGINERIE
4.	<b>INGINERIA PRODUSELOR ALIMENTARE</b>	ȘTIINȚA ȘI INGINERIA ALIMENTELOR
5.	<b>INGINERIA SISTEMELOR</b>	AUTOMATICĂ, CALCULATOARE, INGINERIE ELECTRICĂ ȘI ELECTRONICĂ
6.	<b>INGINERIE ELECTRICĂ</b>	AUTOMATICĂ, CALCULATOARE, INGINERIE ELECTRICĂ ȘI ELECTRONICĂ
7.	<b>INGINERIE INDUSTRIALĂ</b>	INGINERIE
		ȘTIINȚA ȘI INGINERIA ALIMENTELOR
		ȘTIINȚE ȘI MEDIU
8.	<b>INGINERIE MECANICĂ</b>	ARHITECTURĂ NAVALĂ
		INGINERIE
		INGINERIE ȘI AGRONOMIE DIN BRĂILA

**B. ȘCOALA DOCTORALĂ DE ȘTIINȚE SOCIO-UMANE**

<b>Nr.crt.</b>	<b>DOMENIUL DE STUDII UNIVERSITARE DE DOCTORAT</b>	<b>FACULTATEA</b>
9.	<b>ECONOMIE</b>	ECONOMIE ȘI ADMINISTRAREA AFACERILOR
10.	<b>MANAGEMENT</b>	ECONOMIE ȘI ADMINISTRAREA AFACERILOR
11.	<b>FILOLOGIE</b>	LITERE
12.	<b>ISTORIE</b>	ISTORIE, FILOSOFIE ȘI TEOLOGIE

**ANEXA Nr. 2**

IOSUD – Universitatea „Dunărea de Jos” din Galați

**ORGANIGRAMA IOSUD - UDJG**

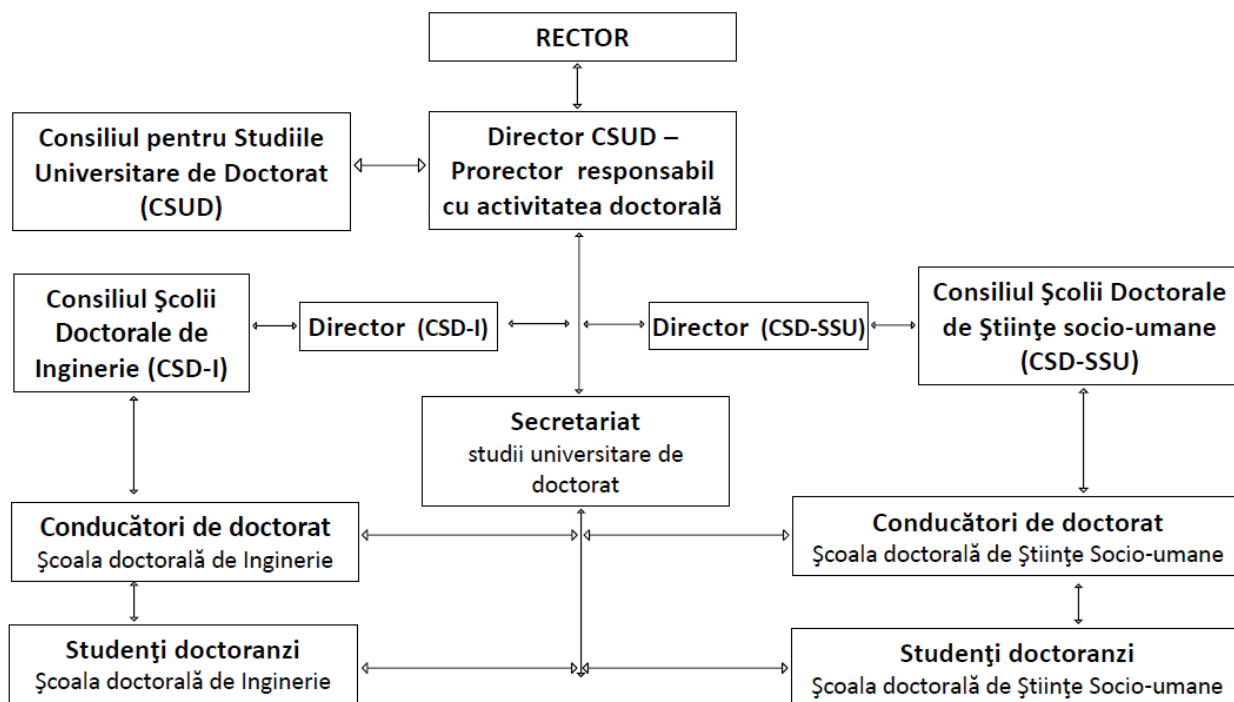

**Colectivele de conducători de doctorat afiliați la școlile doctorale din UDJG, 2013-2014**

**A. Conducători de doctorat - cadre didactice titular la 1.10.2013**

<b>Nr. crt.</b>	<b>Conducător de doctorat</b>	<b>Domeniul de studii universitare de doctorat/ Facultatea</b>	<b>ȘCOALA DOCTORALĂ</b>
1.	Prof. dr. ing. FETECĂU Cătălin	<b>Inginerie industrială/ Mecanică</b>	<b>DE INGINERIE</b>
2.	Prof. dr. ing. BANU Mihaela		
3.	Prof. dr. ing. ANDREI Laurenția		
4.	Prof. dr. ing. SCUTELNICU Elena		
5.	Prof. dr. ing. BAICU Ioan		
6.	Prof. dr. ing. MIHĂILESCU Dănuț		
7.	Prof. dr. ing. GEORGESCU Puiu-Lucian	<b>Inginerie industrială/ Științe și Mediu</b>	
8.	Prof. dr. PRAISLER Mirela		
9.	Prof. dr. MORARU Luminița		
10.	Prof. dr. GHEORGHIEȘ Constantin	<b>Inginerie industrială/ Știința și Ingineria Alimentelor</b>	
11.	Prof. dr. ing. PATRICHE Neculai		
12.	Prof. dr. ing. CRISTEA Victor		
13.	Prof. dr. ing. OPREA Lucian		
14.	Prof. dr. ing. ALEXE Petru		
15.	Prof. dr. ing. NICOLAU Anca-Ioana	<b>Ingineria produselor alimentare/ Știința și Ingineria Alimentelor</b>	
16.	Prof. dr. ing. BOTEZ Elisabeta		
17.	Prof. dr. ing. BAHIM Gabriela-Elena	<b>Biotehnologii/ Știința și Ingineria Alimentelor</b>	
18.	Prof. dr. ing. VIZIREANU Camelia		
19.	Prof. dr. ing. MEREUȚĂ Elena	<b>Inginerie mecanică/ Mecanică</b>	
20.	Prof. dr. ing. BÎRSAN Iulian-Gabriel		
21.	Prof. dr. ing. RUSU Eugen-Victor-Cristian		
22.	Prof. dr. ing. CHIRICĂ Ionel		
23.	Prof. dr. ing. MĂCUȚĂ Silviu-Dănuți		
24.	Prof. dr. ing. DELEANU Lorena		
25.	Prof. dr. ing. PANAIT Tănase		
26.	Prof. dr. ing. SCARPETE Dan		
27.	Prof. dr. ing. POPESCU Florin		
28.	Prof. dr. ing. ANDREI Gabriel		
29.	Prof. dr. ing. LUNGU Adrian	<b>Inginerie mecanică/ Arhitectură Navală</b>	
30.	Prof. dr. ing. DOMNIȘORU Leonard		
31.	Prof. dr. ing. MOCANU Costel-Iulian		
32.	Prof. dr. ing. MÎNZU Viorel-Nicolae	<b>Ingineria sistemelor/ ACIEE</b>	
33.	Prof. dr. ing. CARAMAN Sergiu-Viorel		
34.	Prof. dr. ing. FILIPESCU Adrian		
35.	Prof. dr. ing. DUMITRIU Luminița	<b>Calculatoare și tehnologia informației/ ACIEE</b>	
36.	Prof. dr. MUȘAT Viorica-Domnica	<b>Ingineria materialelor/</b>	

Nr. crt.	Conducător de doctorat	Domeniul de studii universitare de doctorat/ Facultatea	ȘCOALA DOCTORALĂ
37.	Prof. dr. BENEĂ Lidia	Ingineria Materialelor și a Mediului	
38.	Prof. dr. ing. VLAD Maria		
39.	Prof. dr. IOANA Nicolae		
40.	Prof. dr. MILEA Doinița-Marcela	<b>Filologie - Română/</b> Litere	DE ȘTIINȚE SOCIO- UMANE
41.	Prof. dr. ANTOFI Eugenia-Simona		
42.	Prof. dr. PRAISLER Michaela	<b>Filologie - Engleză/</b> Litere	
43.	Prof. dr. CROITORU Elena		
44.	Prof. dr. ȘARPE Daniela-Ancuța	<b>Economie/</b> Economie și Administrarea Afacerilor	

#### B. Conducători de doctorat - cadre didactice cu statut de asociat la 1.10.2013

Nr. crt.	Conducător de doctorat	Domeniul de studii universitare de doctorat/ Facultatea	ȘCOALA DOCTORALĂ
1.	Prof. dr. ing. BRATU Polidor-Paul	<b>Inginerie mecanică/</b> Ingineris și Agronomie din Brăila	DE INGINERIE
2.	Prof. dr. ing. EPUREANU Alexandru		
3.	Prof. dr. ing. ROTARU Gabriela-Cătălina	<b>Inginerie industrială/</b> Știința și Ingineria Alimentelor	
4.	Prof. dr. ing. FETECĂU Grigore		
5.	Prof. dr. ing. ROȘU Mina-Emil	<b>Inginerie electrică/</b> ACIEE	
6.	Prof. dr. ing. DRUGESCU Elena	<b>Ingineria materialelor/</b> Inginerie	
7.	Prof. dr. TURTOI Maria	<b>Ingineria produselor alimentare/</b> Știința și Ingineria Alimentelor	
8.	Prof. dr. ing. NICULESCU Nicolae	<b>Management/</b> Economie și Administrarea Afacerilor	DE ȘTIINȚE SOCIO- UMANE
9.	Prof. dr. VAGU Paraschiv		
10.	Prof. dr. ing. CÂNDEA Ionel	<b>Economie/</b> Economie și Administrarea Afacerilor	
		<b>Istorie/</b> Istorie, Filosofie și Teologie	

## Componența consiliilor de coordonare a activității IOSUD-UDJG

### A. Componența Consiliului pentru studiile universitare de doctorat (CSUD)

Prenumele și NUMELE	Poziția	Afilierea
<b>Prof. dr. Viorica-Domnica MUȘAT</b>	Director – Prorector responsabil cu activitatea doctorală	Facultatea de Inginerie
<b>Prof. dr. ing. Gabriela-Elena BHRIM</b>	Membru – Coordonator domeniile Inginerie industrială, Ingineria produselor alimentare, Biotehnologii	Facultatea de Știința și Ingineria Alimentelor
<b>Prof. dr. Lidia BENEĂ</b>	Membru	Facultatea de Inginerie
<b>Prof. dr. Elena CROITORU</b>	Membru - Director SD-SSU	Facultatea de Litere
<b>Prof. dr. Constantin GHEORGHIȘ</b>	Membru – Coordonator domeniul Inginerie industrială	Facultatea de Științe și Mediu
<b>Prof. dr. ing. Elena MEREUȚĂ</b>	Membru	Facultatea de Inginerie
<b>Prof. dr. ing. Anca-Ioana NICOLAU</b>	Membru	Facultatea de Știința și Ingineria Alimentelor
<b>Prof. dr. Mirela PRAISLER</b>	Membru – Director SD-I	Facultatea de Științe și Mediu
<b>Prof. dr. ing. Eugen-Victor-Cristian RUSU</b>	Membru	Facultatea de Inginerie
<b>Prof. dr. Daniela-Ancuța ȘARPE</b>	Membru – Coordonator domeniile Economie, Management	Facultatea de Economie și Administrarea Afacerilor
<b>Student-doctorand Alina BOGDAN (PETRE)</b>	Membru	Facultatea de Litere
<b>Prof. dr. ing. Emil CEANGĂ</b>	Membru onorific	Facultatea de Automatică, Calculatoare, Inginerie Electrică și Electronică

**B. Componenta Consiliului Școlii doctorale de Inginerie (CSD - I)**

<b>Funcția didactică, Prenumele și NUMELE</b>	<b>Poziția</b>	<b>Afilieră</b>
Prof. dr. Mirela PRAISLER	Director SD – I	Facultatea de Științe și Mediu
Prof. dr. ing. Gabriel ANDREI	Membru – Coordonator domeniul Inginerie mecanică	Facultatea de Inginerie
Prof. dr. ing. Eugen-Victor-Cristian RUSU	Membru	Facultatea de Inginerie
Prof. dr. ing. Elena SCUTELNICU	Membru – Coordonator domeniul Inginerie industrială	Facultatea de Inginerie
Prof. dr. ing. Sergiu-Viorel CARAMAN	Membru – Coordonator domeniile Ingineria sistemelor, Inginerie electrică, Calculatoare și tehnologia informației	Facultatea de Automatică, Calculatoare, Inginerie Electrică și Electronică
Prof. dr. ing. Puiu-Lucian GEORGESCU	Membru	Facultatea de Științe și Mediu
Prof. dr. Constantin GHEORGHIȘ	Membru – Coordonator domeniul Inginerie industrială	Facultatea de Științe și Mediu
Prof. dr. ing. Gabriela-Elena BAHRIM	Membru – Coordonator domeniile Inginerie industrială, Ingineria produselor alimentare, Biotehnologii	Facultatea de Știința și Ingineria Alimentelor
Student-doctorand ing. Elena-Alexandra ONICIUC	Membru	Facultatea de Știința și Ingineria Alimentelor
Student-doctorand ing. Cristian MUNTENIȚĂ	Membru	Facultatea de Inginerie
Student-doctorand ing. Bogdan CRISTESCU	Membru	Facultatea de Inginerie

**C. Componenta Consiliului Școlii doctorale de Științe socio-umane (CSD - SSU)**

<b>Funcția didactică, Prenumele și NUMELE</b>	<b>Poziția</b>	<b>Afilieră</b>
Prof. dr. Elena CROITORU	Director SD – SSU	Facultatea de Litere
Prof. dr. Doinița-Marcela MILEA	Membru – Coordonator domeniul Filologie	Facultatea de Litere
Prof. dr. Daniela-Ancuța ȘARPE	Membru – Coordonator domeniile Economie și Management	Facultatea de Economie și Administrarea Afacerilor
Conf. dr. Silviu-Dan LUPAȘCU	Membru	Facultatea de Istorie, Filosofie și Teologie
Student-doctorand Alina-Mihaela NEBUNU (IFRIM)	Membru	Facultatea de Litere



Programa cadru de pregătire universitară avansată. Planuri de învățământ

UNIVERSITATEA „DUNĂREA DE JOS” DIN GALAȚI  
ȘCOALA DOCTORALĂ DE INGINERIE  
Forma de învățământ: cu frecvență  
Anul universitar 2012-2013

*Aprobat conform  
Hotărârii Senatului  
nr. 36/4.03.2013*



Prof. dr. univ. Gabriel BIRSAN  
Director CSUD – UDJ  
Prof. univ. dr. Viorica Mușat

PLAN DE ÎNVĂȚĂMÂNT

**A. DISCIPLINE GENERALE**

Nr. crt.	Denumire disciplină	Semestrul II (nr. total ore)		
		C	S/P	Forma de finalizare
A.1	<b>Managementul proiectelor de cercetare*, Metodologia cercetării științifice și prelucrarea datelor experimentale pentru scopuri științifice inginerești. Diseminarea rezultatelor cercetării.</b>	10	10	Atestat de participare la curs; Proiect*
A.2	<b>Proprietatea intelectuală, transfer tehnologic, antreprenoriat</b> (trunchi comun cu Școala Doctorală de Științe Socio-Umane)	10	8	Atestat de participare la curs
A.3	<b>Engleza pentru scopuri științifice inginerești</b>	14	14	Atestat de participare la curs

\*Toți doctoranzii vor întocmi un proiect constând în planul de cercetare al propriei teze.

**B. DISCIPLINE DE SPECIALITATE\***

Nr. crt.	Denumire disciplină	Semestrul II (nr. total ore)		
		C	L/S/P	Forma de finalizare
B.1	<b>Metode avansate de investigare în inginerie</b>			
B.1.1	<b>Metode avansate de investigare a materialelor</b>	13	13	Atestat de participare la curs
B.1.2	<b>Tehnici avansate de investigare în industria alimentară și biotehnologie</b>	10	10	Atestat de participare la curs
B.1.3	<b>Încapsularea și eliberarea controlată a compușilor funcționali. Alimente funcționale</b>	8	8	Atestat de participare la curs
B.1.4	<b>Tehnici avansate de investigare în acvacultură și pescuit</b>	10	10	Atestat de participare la curs
B.1.5	<b>Tehnici avansate de investigare a materialelor și structurilor cu caracteristici de izolare dinamică și disipare</b>	10	10	Atestat de participare la curs

\*Studentul doctorand poate să aleagă una sau două discipline de specialitate.

C-Curs, L-Lucrări practice, S-Seminar, P-Proiect

Director Școala Doctorală de Inginerie  
Prof. univ. dr. ing. Ionel CHRICA

*Ionel*

UNIVERSITATEA „DUNĂREA DE JOS” DIN GALAȚI  
 ȘCOALA DOCTORALĂ DE ȘTIINȚE SOCIO-UMANE  
 Forma de învățământ: cu frecvență  
 Anul universitar 2012-2013

*Aprobat conform  
 Hotărârii Senatului  
 nr. 36 / 4.03.2013*



Prof. dr. Iulian Gabriel BIRSAN

Director CSUD – UDJ  
 Prof. univ. dr. Viorica Mușat

*Musat*

## PLAN DE ÎNVĂȚĂMÂNT

### A. DISCIPLINE GENERALE

Nr. crt.	Denumire disciplină	Semestrul II (nr. total ore)		
		C	S/P	Forma de finalizare
A.1	<b>Managementul proiectelor de cercetare*, Metodologia cercetării științifice și prelucrarea datelor experimentale. Diseminarea rezultatelor cercetării.</b>	10	10	Atestat de participare la curs; Proiect*
A.2	<b>Proprietatea intelectuală, transfer tehnologic, antreprenoriat</b> (trunchi comun cu Școala Doctorală de Inginerie)	10	8	Atestat de participare la curs
A.3	<b>Engleza pentru scopuri științifice</b>	14	14	Atestat de participare la curs

\*Toți doctoranzii vor întocmi un proiect constând în planul de cercetare al propriei teze.

### B. DISCIPLINE DE SPECIALITATE

Nr. crt.	Denumire disciplină	Semestrul II (nr. total ore)		
		C	S/P	Forma de finalizare
B.1	<b>Structuri și raporturi discursiv-textuale.</b>	10	10	Atestat de participare la curs

C-Curs, S-Seminar, P-Proiect

Director Școala Doctorală de  
 Științe Socio-Umane  
 Prof. univ. dr. Elena Croitoru

*Elena Croitoru*

**Repartizarea pe capitole de cheltuieli a fondurilor alocate studentului doctorand  
(Hotarare CSUD)**

**Nr. 3/05.11.2012**

În conformitate cu:

Legea Educației Naționale nr. 1/2011;

Codul Studiilor Universitare de Doctorat/2011;

Regulamentul instituțional privind organizarea și desfășurarea studiilor universitare de doctorat;

Decizia Rectorului Universității nr. 1878/07.09.2012 privitor la numirea Directorului CSUD;

Consiliul pentru Studiile Universitare de Doctorat, întrunit în ședința din data de 05 noiembrie 2012,

**HOTĂRĂȘTE:**

**Articol unic:** Se aprobă repartizarea cheltuielilor din bugetul alocat studenților doctoranzi înmatriculați în anul 2010, 2011 și 2012:

Nr.crt.	Categoriile de cheltuieli	Procentul alocat* (%)
1.	Salarizarea conducătorului de doctorat	20
2.	Salarizarea membrilor comisiei de îndrumare	8
3.	Program de pregătire bazat pe studii avansate	3
4.	Fonduri pentru cercetare	30
5.	Susținere publică teză doctorat	8
6.	Alte activități	5
7.	Fonduri pentru premiere	1
8.	Regia universității	25
<b>TOTAL CHELTUIELI(fără bursă student doctorand)</b>		<b>100</b>

\*-Procentul se raportează la valoarea alocației bugetare corespunzătoare fiecărui doctorand din fiecare domeniu, în care nu este inclusă bursa doctorandului.

**CHELTUIELI REPARTIZATE STUDENȚILOR DOCTORANZI, CALCULATE PE BAZA ALOCĂȚIEI ANULUI 2013**

Nr.	Capitol buget / student doctorand / an	Sc.doct. de Inginerie	Sc.doct. de Științe Socio-umane	TOTAL regie
		Sume	Sume	
1	Salarizare conducator doctorat	2448	2448	
2	Salarizare membri comisie de indrumare	1500	1500	
3	Program de pregatire bazat pe studii avansate	100	90	
4	Fonduri pentru cercetare*	4233	101	
5	Sustinere publica teza de doctorat	1900	1900	
6	Alte activitati (deplasari)**	1550	1550	
7	Fonduri pentru premiere	0	0	
8	Regia Universitatii	4220.29	1527.2	455184.13
<b>TOTAL alocatie /studet bugetat/an</b>		<b>15951.29</b>	<b>9116.2</b>	
<b>Informatii</b>				
Alocatia bugetara/an/student doctorand		15951.29	9115	
Numar studenti doctoranzi		97	30	
Total alocatie bugetara		1547275.13	273450	
Total UDJG		1820725.13		455181.2825

\*Fondurile de cercetare nu se dau retroactiv.

\*\* Deplasari efectuate in tot stagiul: una externa + una interna

Functie de eventuale rectificari ale bugetului la MEN, sumele pot suferi modificari.